

Reglamento Interno del recinto deportivo

Artículo 1.- Objeto y ámbito de aplicación.

TÍTULO I.- CONDICIONES DE ACCESO Y PERMANENCIA EN LAS INSTALACIONES DEPORTIVAS DEL “C.B. BREOGÁN, SAD”

Capítulo 1.- Acceso

- Artículo 2.- Condiciones de acceso al recinto.
- Artículo 3.- Prohibiciones de acceso.
- Artículo 4.- Dispositivos para el control de acceso.

Capítulo 2.- Permanencia

- Artículo 5.- Condiciones de permanencia en las instalaciones.
- Artículo 6.- Expulsión de las instalaciones deportivas.

TÍTULO II.- REGIMEN DISCIPLINARIO SOCIAL APLICABLE A SOCIOS/AS O ABONADOS/AS DEL “C.B. BREOGÁN, SAD”

Artículo 7.- Ámbito de aplicación.

Capítulo I.- Infracciones y Sanciones

- Artículo 8.- Infracciones.
- Artículo 9.- Sanciones.
- Artículo 10.- Graduación de las sanciones.
- Artículo 11.- Prescripción.
- Artículo 12.- Extinción de la responsabilidad disciplinaria.

Capítulo II Potestad sancionadora y Órgano de Disciplina Social (ODS)

- Artículo 13.- Potestad sancionadora.
- Artículo 14.- Funciones y competencias del ODS.
- Artículo 15.- Composición del Órgano de Disciplina Social.
- Artículo 16.- Adopción de acuerdos.

Capítulo III.- Procedimiento sancionador

- Artículo 17.- Incoación, y presentación de denuncias.
- Artículo 18.- Tramitación del procedimiento.
- Artículo 19.- Recurso contra las resoluciones disciplinarias.

C.B. Breogán S.A.D.

Artículo 1.- Objeto y ámbito de aplicación.

El presente Reglamento tiene como objeto establecer un conjunto de medidas dirigidas a

- a) Determinar las obligaciones que deberán cumplir, toda persona que quiera acceder o haya accedido a las instalaciones deportivas durante la celebración de actos o acontecimientos deportivos organizados o gestionados directamente por el “**C.B. BREOGÁN, SAD**”, al objeto de garantizar la seguridad y el orden público en las instalaciones del “**C.B. BREOGÁN, SAD**”. Estas obligaciones serán de aplicación a toda persona que quiera acceder o haya accedido a las instalaciones.
- b) El régimen y procedimiento disciplinario interno de aplicación a los/as socios/as, o abonados/as del “**C.B. BREOGÁN, SAD**”, por las infracciones relacionadas en el presente Reglamento.
- c) La regulación de las distintas medidas de fomento y apoyo a las actividades desarrolladas por personas o grupos de seguidores del “**C.B. BREOGÁN, SAD**” así como las normas y condiciones para el acceso a las mismas y su anulación o cancelación.

TÍTULO I.- CONDICIONES DE ACCESO Y PERMANENCIA EN LAS INSTALACIONES DEPORTIVAS DEL “C.B. BREOGÁN, SAD”,

Capítulo 1.- Acceso

Artículo 2.- Condiciones de acceso al recinto

Queda totalmente prohibida la introducción en las instalaciones deportivas cualesquiera de los siguientes objetos:

- a) Cualquier tipo de armas u otra clase de objetos o instrumentos que puedan producir los mismos resultados que aquéllas.
- b) Bengalas, petardos, explosivos, o, en general, productos inflamables, fumíferos o corrosivos.
- c) Bebidas alcohólicas, drogas, estupefacientes y sustancias psicotrópicas.
- d) Pancartas, banderas, símbolos u otros distintivos con mensajes que inciten a la violencia, sean vejatorios, contengan injurias, amenazas, insultos, o que impliquen cualquier tipo de discriminación por razón de raza, religión, convicciones personales, u orientación sexual, o que atenten contra la dignidad de las personas físicas o jurídicas o de cualquier institución, sea pública o privada, o que constituyan un acto de menosprecio manifiesto a las personas participantes en el espectáculo o acontecimiento deportivo.
- e) Cualquier otro elemento prohibido legal o reglamentariamente.
- f) Los que por otra normativa de aplicación corresponda.

Artículo 3.- Prohibiciones de acceso.

Se impedirá la entrada en las instalaciones deportivas donde se celebren espectáculos, competiciones y acontecimientos deportivos organizados y/o gestionados por el “**C.B. BREOGÁN, SAD**” a toda persona que se encuentre en cualquiera de los supuestos siguientes:

- a. Que no disponga de un título válido de acceso al recinto en cuestión.
- b. Que incurra en cualquiera de las conductas definidas legal o reglamentariamente.
- c. Que tenga prohibido el acceso a cualquier recinto deportivo como consecuencia de resoluciones sancionadoras que tengan carácter firme y/o figuren inscritas en el Registro Central de Sanciones con la mencionada prohibición, o que no cumpla los requisitos que por cualquier otra norma de aplicación en ese momento corresponda.

- d. Asimismo, se prohibirá el acceso a todo socio/a o abonado/a que haya sido sancionado/a por el **“C.B. BREOGÁN, SAD”** en virtud del presente reglamento con prohibición de acceso a las instalaciones del club.
- e. De acuerdo con lo que se establece en la normativa sobre el derecho de admisión, se impedirá también el acceso a las personas que hayan sido objeto de denuncia por alguna de las infracciones muy graves recogidas en la Ley 19/2007, contra la violencia, el racismo, la xenofobia y la intolerancia en el deporte, así como a tenor de lo dispuesto en la legislación autonómica que es de aplicación (entre otras, Ley 3/2012, de 2 de abril, del deporte de Galicia y Ley 10/2017, de 27 de diciembre, de espectáculos públicos y actividades recreativas de Galicia-con entrada en vigor el 2/07/2018-). A estos efectos, el órgano disciplinario del **“C.B. BREOGÁN, SAD”**, aceptará la comunicación de la autoridad denunciante y dictará prohibición de acceso.

Artículo 4.- Dispositivos para el control de acceso.

Las personas espectadoras y asistentes a las competiciones y espectáculos deportivos, quedan obligadas a someterse a los controles pertinentes para la verificación de las condiciones y prohibiciones de acceso y en particular:

- a) Ser grabados mediante circuitos cerrados de televisión en los alrededores del recinto deportivo, en sus accesos y en el interior de los mismos.
- b) Someterse a registros personales dirigidos a verificar las obligaciones contenidas en el artículo 2 del presente reglamento.
- c) Someterse a dispositivos de seguridad u otras medidas operativas que se puedan adoptar de acuerdo con la legislación vigente.

Con la intención de velar por el cumplimiento de las prohibiciones y condiciones de acceso a las instalaciones deportivas el responsable de seguridad del Club, conjuntamente con las personas encargadas de la coordinación de la seguridad, determinarán en cada espectáculo o acontecimiento deportivo la puesta en marcha de los controles, cacheos, dispositivos de seguridad u otras medidas operativas que se puedan adoptar de acuerdo con la legislación vigente en cada momento.

C.B. Breogán S.A.D.

Capítulo 2.- Permanencia

Artículo 5.- Condiciones de permanencia en las instalaciones

1. Es condición general de permanencia de las personas espectadoras en el recinto deportivo, en las celebraciones deportivas, el respetar y cumplir el presente reglamento interno, así como las indicaciones y órdenes sobre ubicación y seguridad impartidas por las fuerzas de seguridad y los encargados de la seguridad del club.
2. Son condiciones concretas de permanencia no practicar actos violentos, racistas, xenófobos o intolerantes, o que inciten a ellos, conforme a lo definido en la normativa legal y/o reglamentaria vigente, y en particular:
 - a) No alterar el orden público.
 - b) No iniciar o participar en altercados o peleas
 - c) No practicar actos violentos ni realizar agresiones de ningún tipo.
 - d) No entonar cánticos ni proferir expresiones que inciten a la violencia, sean vejatorias, contengan injurias, amenazas, insultos, o que impliquen cualquier tipo

- de discriminación por razón de raza, religión, convicciones personales, orientación sexual o discapacidad, o que atenten contra la dignidad de las personas físicas o jurídicas o cualquier institución, sea pública o privada, o que constituyan un acto de menosprecio manifiesto a las personas participantes en el espectáculo o acontecimiento deportivo.
- e) No exhibir pancartas, banderas, símbolos u otros distintivos con mensajes que inciten a la violencia, sean vejatorios, contengan injurias, amenazas, insultos, o que impliquen cualquier tipo de discriminación por razón de raza, religión, convicciones personales, orientación sexual o discapacidad, o que atenten contra la dignidad de las personas físicas o jurídicas o cualquier institución, sea pública o privada, o que constituyan un acto de menosprecio manifiesto a las personas participantes en el espectáculo o acontecimiento deportivo.
 - f) No lanzar ningún tipo de objeto a los espacios ocupados por los espectadores o hacia las zonas ocupadas por los deportistas, miembros de los equipos de árbitros o personas relacionadas con el desarrollo del espectáculo o acontecimiento deportivo.
 - g) No irrumpir sin autorización en el terreno de juego, en los espacios reservados al personal relacionado con el espectáculo o el acontecimiento deportivo, o en cualquier otro espacio que no esté destinado especialmente para los espectadores.
 - h) No tener, ni activar, ni lanzar cualquier clase de armas o cualquier otro tipo de objetos o instrumentos que pudieran producir los mismos resultados.
 - i) No tener, ni activar, ni tirar bengalas, petardos, explosivos, o en general productos inflamables, fumíferos, o corrosivos.
 - j) No consumir bebidas alcohólicas, ni drogas tóxicas, estupefacientes o sustancias psicotrópicas.
 - k) Ocupar las localidades de la clase y lugar que correspondan al título de acceso al recinto del que se disponga, así como mostrar el mencionado título a requerimiento de los cuerpos y fuerzas de seguridad y de cualquier empleado o colaborador del organizador.
 - l) Cumplir los reglamentos internos del recinto deportivo.

Artículo 6.- Expulsión de las instalaciones deportivas.

El incumplimiento de las obligaciones establecidas en el Artículo 5, implicará, además de las consecuencias que se puedan derivar cuando los mencionados incumplimientos puedan constituir delitos o faltas tipificadas en las leyes penales, infracciones administrativas, o infracción del régimen disciplinario interno del club, la expulsión inmediata del infractor/a de las instalaciones donde se esté desarrollando el acontecimiento deportivo.

TÍTULO II.- REGIMEN DISCIPLINARIO SOCIAL APLICABLE A SOCIOS/AS O ABONADOS/AS DEL “C.B. BREOGÁN, SAD”

Artículo 7.- Ámbito de aplicación.

El presente título será de aplicación a todos los/as socios/as o abonados/as del “C.B. BREOGÁN, SAD” siempre y cuando las infracciones se cometan en las instalaciones y/o con ocasión de la celebración de cualquier acontecimiento, competición o espectáculo deportivo, organizado o gestionado directamente por el Club o, en su caso, por delegación de cualquier organismo, federación o entidad.

También será de aplicación este Título cuando la infracción consista en cualquier tipo de acto, manifestación o declaración que pueda suponer una incentivación o creación de un clima favorable a la violencia o agresividad, aunque se haya producido fuera de los recintos deportivos o se haya hecho con anterioridad o posterioridad a la celebración de los espectáculos y acontecimientos mencionados.

Le serán de aplicación al socio/a o abonado/a, titular cedente, las sanciones a que hubiere lugar por las infracciones cometidas, en uso del carné de socio/abonado, por cualquier persona a quien aquél/lla hubiere cedido el carné para acceder a las instalaciones en que se celebren eventos deportivos organizados o gestionados por el club.

Para salvaguardar la imagen, el prestigio y la consideración social del **“C.B. BREOGÁN, SAD”**, los comportamientos que son considerados como infracciones en el presente Reglamento tendrán el mismo tratamiento disciplinario cuando sean realizados por un/a socio/a o abonado/a en el entorno o con motivo de espectáculos o acontecimientos deportivos en que participen nuestros equipos, en calidad de visitantes, en instalaciones deportivas ajenas al **“C.B. BREOGÁN, SAD”**

Las sanciones a que hubiere lugar por las infracciones disciplinarias reguladas en el presente reglamento, son independientes de las posibles sanciones administrativas o penales determinadas por las autoridades administrativas o judiciales con motivo de los mencionados comportamientos.

Capítulo I.- Infracciones y Sanciones

Artículo 8.- Infracciones.

1.- Son infracciones muy graves, al margen de que éstas puedan constituir delitos, faltas o infracciones tipificadas en las leyes penales o administrativas, las siguientes:

- a. El lanzamiento de bengalas, petardos, explosivos o, en general, productos inflamables, fumíferos o corrosivos, así como de cualquier otro objeto.
- b. La irrupción no autorizada en los terrenos de juego o zonas de acceso prohibidas a los espectadores.
- c. Las tentativas o intentos de agresión y las agresiones físicas a los jugadores, árbitros, directivos, entrenadores, empleados del Club y a cualquier persona que esté vinculada con la organización y/o el desarrollo del acontecimiento, así como también a los asistentes y espectadores a los espectáculos deportivos.
- d. La participación activa en altercados, peleas o desórdenes públicos en los recintos deportivos.
- e. Las amenazas e insultos a los jugadores, árbitros, directivos, entrenadores, empleados del Club, y a cualquier persona que esté vinculada con la organización y/o el desarrollo del acontecimiento, así como también a los asistentes y espectadores a los espectáculos deportivos.
- f. El incumplimiento de las obligaciones de acceso y permanencia en el recinto establecidas en el presente Reglamento.
- g. El incumplimiento de la orden de desalojo decretada por los responsables de la seguridad del Club o los cuerpos y fuerzas de seguridad.
- h. Las expresiones o insultos que impliquen cualquier tipo de discriminación por razón de raza, religión, convicciones personales, orientación sexual o discapacidad, o que atenten contra la dignidad de las personas físicas o jurídicas o cualquier institución, sea pública o privada, que se considerarán siempre como muy graves.
- i. El incumplimiento de las sanciones impuestas en materia de violencia, racismo, xenofobia e intolerancia en el deporte, de acuerdo con lo que se dispone en el presente Reglamento.
- j. La creación o promoción, mediante declaraciones, manifestaciones públicas o de cualquiera otra forma, de un clima favorable a la realización de agresiones o actos violentos, o cualesquiera de las otras actividades consideradas como infracción en el presente Reglamento o, en todo caso, cualquier forma de incentivación de aquéllas, aunque se hayan producido con anterioridad o posterioridad a la celebración de los acontecimientos o espectáculos o fuera de los recintos deportivos.

- k. Se considerará infracción muy grave cuando concorra alguna circunstancia de perjuicio, riesgo o peligro para las personas o las cosas la exhibición en los recintos deportivos pancartas, banderas, símbolos u otros distintivos con mensajes que inciten a la violencia, sean vejatorios, contengan injurias, amenazas, insultos, o que impliquen cualquier tipo de discriminación por razón de raza, religión, convicciones personales, orientación sexual o discapacidad, o que atenten contra la dignidad de las personas físicas o jurídicas o cualquier institución, sea pública o privada, o que constituyan un acto de menosprecio manifiesto a las personas participantes en el espectáculo o acontecimiento deportivo. la consideración de infracciones muy graves los actos o conductas que se mencionan a continuación, siempre y cuando concorra alguna circunstancia de perjuicio, riesgo o peligro para las personas o las cosas.
 - l. Se considerará infracción muy grave cuando concorra alguna circunstancia de perjuicio, riesgo o peligro para las personas o las cosas la entonación de cánticos o proferir sonidos o expresiones que inciten a la violencia, sean vejatorios, contengan injurias, amenazas, insultos, o que impliquen cualquier tipo de discriminación por razón de raza, religión, convicciones personales, orientación sexual o discapacidad, o que atenten contra la dignidad de las personas físicas o jurídicas o cualquier institución, sea pública o privada, o que constituyan un acto de menosprecio manifiesto a las personas participantes en el espectáculo o acontecimiento deportivo.
 - m. Se considerará infracción muy grave el ocupar las localidades de la clase y lugar que correspondan al título de acceso al recinto del que se disponga cuando, con dicha conducta, se hayan vulnerado o desobedecido las decisiones adoptadas por el club para garantizar una adecuada separación de los aficionados visitantes.
- 2.- Son infracciones graves todas las mencionadas en el apartado anterior, sin ninguna excepción, cuando, a juicio del órgano Disciplinario Social, no concorra ninguna circunstancia de perjuicio, riesgo, peligro y no hayan contribuido a impedir o dificultar el normal desarrollo del acto o acontecimiento deportivo. Se considerará, en todo caso, como infracción grave la cesión, mediante precio u otra contraprestación cualquiera, del carné de socio o abonado cualquiera que fuera la circunstancia en que aquélla se produjese.
- 3.- Son infracciones leves toda acción u omisión que suponga el incumplimiento de las obligaciones y/o prohibiciones establecidas en el presente Reglamento, y que no pueda calificarse como grave o muy grave de acuerdo con lo expresado anteriormente, así como el incumplimiento de cualesquiera otras obligaciones legalmente establecidas en materia de seguridad de los espectáculos deportivos en general. También se considerará como infracción leve la cesión del carné de socio o abonado a quienes, por su situación personal, estuviesen obligados o les correspondiera disponer de un abono de superior precio que el correspondiente al socio/abonado cedente, siempre que no mediare pago de dinero u otra contraprestación cualquiera por la cesión.
- 4.- Son infracciones de los grupos o peñas de seguidores al margen de que éstas puedan constituir, individualmente, delitos, faltas o infracciones tipificadas en las leyes penales o administrativas, la actuación en grupo de personas vinculadas a los grupos o peñas, que constituya infracciones recogidas en los puntos 1 y 2 anteriores.

Artículo 9.- Sanciones.

- 1.- La comisión de las infracciones tipificadas en el presente Reglamento por parte de los socios/as o abonados/as del **“C.B. BREOGÁN, SAD”**, dará lugar a la imposición de las siguientes sanciones:
- a) Por infracciones leves: Prohibición de acceso a las instalaciones donde se celebren acontecimientos o espectáculos deportivos organizados o gestionados por el **“C.B. BREOGÁN, SAD”** por un período comprendido entre un mes y seis meses, y pérdida de la condición de socio/a o abonado/a durante el mencionado periodo.
 - b) Por infracciones graves: Prohibición de acceso a las instalaciones donde se celebren acontecimientos o espectáculos deportivos organizados o gestionados por el **“C.B.**

BREOGÁN, SAD” por un período comprendido entre seis meses y dos años y pérdida de la condición de socio/a o abonado/a durante el mencionado periodo.

- c) Por infracciones muy graves: Prohibición de acceso a las instalaciones donde se celebren acontecimientos o espectáculos deportivos organizados o gestionados por el **“C.B. BREOGÁN, SAD”** por un período comprendido entre dos años y cinco años y pérdida de la condición de socio/a o abonado/a durante el mencionado periodo.

2.- El **“C.B. BREOGÁN, SAD”** no beneficiará a las personas físicas sancionadas con ninguna modalidad de medidas de fomento y apoyo a sus actividades como seguidores durante un periodo que, como mínimo, será equivalente al doble del de la sanción impuesta.

3.- Sin perjuicio de las sanciones establecidas en el presente artículo, el **“C.B. BREOGÁN, SAD”** procederá a interponer contra el socio/a o abonado/a presunto infractor/a, las correspondientes denuncias ante los organismos judiciales o administrativos competentes, así como a la reclamación de los daños y perjuicios sufridos.

4.- La comisión de las infracciones tipificadas en el presente Reglamento por parte de los grupos o peñas de seguidores reconocidos y registrados por el club dará lugar a la imposición de las siguientes sanciones:

- a) Infracciones graves: Suspensión del reconocimiento como peña o grupo por el **“C.B. BREOGÁN, SAD”** por un período comprendido entre seis meses y dos años.
- b) infracciones muy graves: Suspensión del reconocimiento como peña o grupo por el **“C.B. BREOGÁN, SAD”** por un período comprendido entre dos años y cinco años, o anulación definitiva del reconocimiento como peña o grupo.

Artículo 10.- Graduación de las sanciones.

En la determinación de las sanciones que deban imponerse, deberá guardarse una adecuada proporcionalidad entre la gravedad del hecho constitutivo de la infracción y la sanción misma, graduándose en función de los siguientes criterios:

- a) La existencia de intencionalidad.
- b) La reincidencia valorada por la comisión, en el plazo de un año, de más de una infracción de la misma naturaleza, que conste por resolución firme.
- c) La naturaleza de los perjuicios económicos, morales o físicos causados y los riesgos soportados por los espectadores y por el mismo club.
- d) El arrepentimiento espontáneo.

Artículo 11.- Prescripción.

Las infracciones tipificadas en el presente reglamento prescribirán dentro de los plazos siguientes:

- a) Las muy graves en un plazo de dos años.
- b) Las graves en un plazo de un año.
- c) Las leves en un plazo de seis meses.

El plazo de prescripción de las infracciones comenzará a contar desde el día en que se haya cometido la infracción. El plazo de prescripción se interrumpirá en el momento en que se dé traslado a la persona interesada del inicio del procedimiento sancionador y quede constancia fehaciente de la notificación de la apertura del mencionado procedimiento.

Artículo 12.- Extinción de la responsabilidad disciplinaria.

La responsabilidad disciplinaria se extingue:

- a) Por el cumplimiento de la sanción.
- b) Por la prescripción de las infracciones o de las sanciones.
- c) Por muerte de la persona inculpada.
- d) Por el levantamiento de la sanción o indulto por parte del Consejo de Administración del Club.

Capítulo II Potestad sancionadora y Órgano de Disciplina Social (ODS)

Artículo 13.- Potestad sancionadora.

El órgano de Disciplina Social del C.B. BREGÁN, SAD tiene atribuida, en exclusiva y por delegación expresa del Consejo de Administración, la competencia para sancionar las infracciones cometidas por los/as socios/as o abonados/as del Club de acuerdo con lo que se establece en el presente Reglamento y disposiciones concordantes que sean de aplicación,

Artículo 14.- Funciones y competencias del ÓDS

El ODS es un órgano creado por el Consejo de Administración y dotado de las competencias necesarias para ejercer con plena autoridad y autonomía las siguientes funciones:

- a) Resolver en única instancia sobre la apertura de expedientes sancionadores a solicitud del Consejo de Administración del C.B. BREGÁN, SAD y/o los responsables/s de la seguridad del Club previa valoración del Consejo de Administración.
- b) Instruir, tramitar y resolver los expedientes sancionadores incoados contra los/as socios/as o abonados/as presuntos/as infractores/as.
- c) Instruir, tramitar y resolver los expedientes sancionadores incoados contra grupos o peñas de seguidores reconocidos y registrados por el club.
- d) Imponer las sanciones previstas en el grado que adecuado.

Artículo 15.- Composición del Órgano de Disciplina Social.

1- El ODS estará compuesto como mínimo, por tres miembros, la elección y el nombramiento de los cuales corresponderá al Consejo de Administración del C.B. BREGÁN, SAD por decisión propia o a propuesta no vinculante del órgano jurídico asesor del mismo Consejo del Club. Los miembros serán nombrados por un plazo de 2 años y pueden ser reelegidos por periodos iguales, estando su cargo sujeto a revocación por parte del Consejo de Administración. 2.- Los miembros del ODS elegirán entre ellos a un Presidente y un Secretario, y no podrán delegar sus funciones. Los acuerdos del ODS se tomarán por mayoría simple.

3.- Para ser designados como miembros del mencionado Órgano Comité, se exige cumplir todos y cada uno de los siguientes requisitos:

- a) Ser mayor de edad.
- b) Como mínimo, uno de sus miembros estará en posesión del título de Licenciado en Derecho.
- c) No encontrarse sometido a responsabilidad penal o administrativa de cualquier tipo en el momento de su nombramiento.
- d) Ser miembro del Consejo de Administración del C.B. BREGÁN, SAD o, en su caso, empleado de la propia entidad.

4.- Los miembros del ODS no percibirán ninguna retribución por el ejercicio de las funciones inherentes a su cargo. En todo caso, dispondrán de las facilidades necesarias para un correcto ejercicio de estas funciones.

Artículo 16.- Adopción de acuerdos.

Los acuerdos del ODS se adoptarán por mayoría simple. Para la válida adopción de acuerdos, tendrán que estar presentes más de la mitad de sus miembros.

Capítulo III.- Procedimiento sancionador.

Artículo 17.- Incoación, y presentación de denuncias.

- 1.- Los expedientes disciplinarios contra los/as socios/as y abonados/as así como contra grupos o peñas de seguidores reconocidos por el club, se incoarán a solicitud del Consejo de Administración y/o los responsable/s de la seguridad del Club previa valoración del Consejo de Administración. El ODS tendrá siempre a su disposición los informes de los responsables de seguridad pudiendo en todo momento pedir nuevos informes.
- 2.- EL ODS resolverá en única instancia, previo examen y estudio de la información aportada sobre la necesidad de la apertura de un expediente disciplinario o, si procede al archivo de la denuncia.
- 3.- Si el ODS considera que hay indicios suficientes de la comisión de cualquiera de las infracciones tipificadas en el presente Reglamento, procederá a la apertura del correspondiente expediente disciplinario. La apertura se anotará en un Libro de Registro al efecto.

Artículo 18.- Tramitación del procedimiento.

- 1.- Abierto el expediente disciplinario, y anotada la apertura de éste en el Libro Registro, se notificará esta decisión al presunto o presuntos infractor/es. Se concederá de un plazo para formular alegaciones y aportar las pruebas que consideren convenientes, y examinar el contenido del expediente. En caso de no hacer alegaciones o no responder a las peticiones el ODS impondrá la sanción que considere conveniente, de conformidad con el presente Reglamento y la normativa concordante.
- 2.- El ODS arbitrará días y horas para efectuar la prueba y podrá solicitar e interesar las que crea convenientes, sin ninguna excepción, para el mejor esclarecimiento de los hechos.
- 3.- Concluido el plazo de alegaciones, y dentro de los veinte días siguientes, el ODS tendrá que dictar la correspondiente resolución absolutoria o sancionadora, que se notificará al expedientado /a o expedientados /as de forma fehaciente.
- 4.- Los interesados/as o expedientados/as podrán estar representados en el procedimiento por la persona que libremente designen, mediante una simple manifestación por escrito al ODS.
- 5.- Todo el procedimiento será siempre por escrito.
- 6.- Las sanciones que se impongan por parte del ODS serán inmediatamente ejecutivas sin que las reclamaciones o recursos que se interpongan contra éstas puedan paralizar o suspender la ejecución.

Artículo 19.- Recurso contra las resoluciones disciplinarias

- 1.- Contra las resoluciones del ODS se podrá interponer recurso de apelación dentro de los treinta días naturales siguientes a su notificación, ante el Consejo de Administración del Club, que dictará resolución en plazo de un mes.
- 2.- Las resoluciones del Consejo de Administración que dejen agotada la vía administrativa, podrán ser impugnadas ante la jurisdicción ordinaria.

- 2.- Las medidas de apoyo, salvo cancelación, se mantendrán por el plazo y en los términos inicialmente acordados, pudiendo renovarse anualmente en los mismos o distintos términos por decisión del **"C.B. BREOGÁN, SAD"** a través de su Consejo de Administración.
- 3.- Este último se reserva el derecho de no renovar los acuerdos o de introducir variaciones el contenido económico de los mismos según las circunstancias presupuestarias o de interés para la imagen el prestigio y la consideración social del club.
- 4.- Asimismo se reserva el derecho de exigir de los socios/abonados o de los grupos y peñas, la adopción de medidas y comportamientos internas como condición del mantenimiento de las medidas de apoyo o beneficios.

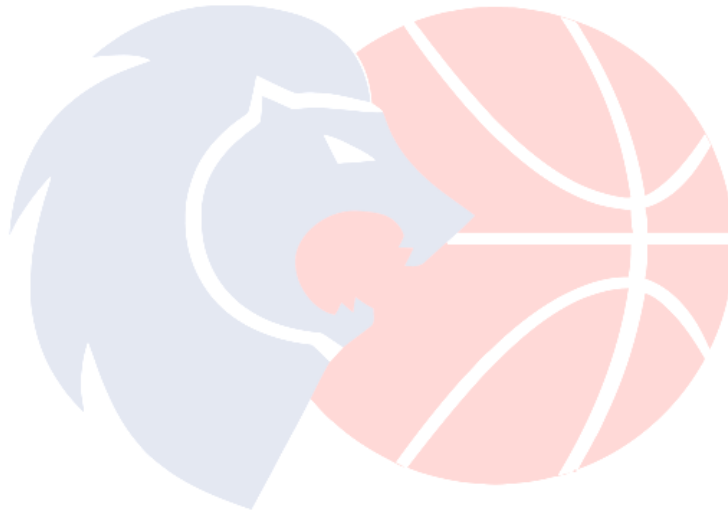

C.B. Breogán S.A.D.



C.B. Breogán S.A.D.

TEMPORADA 2023/2024

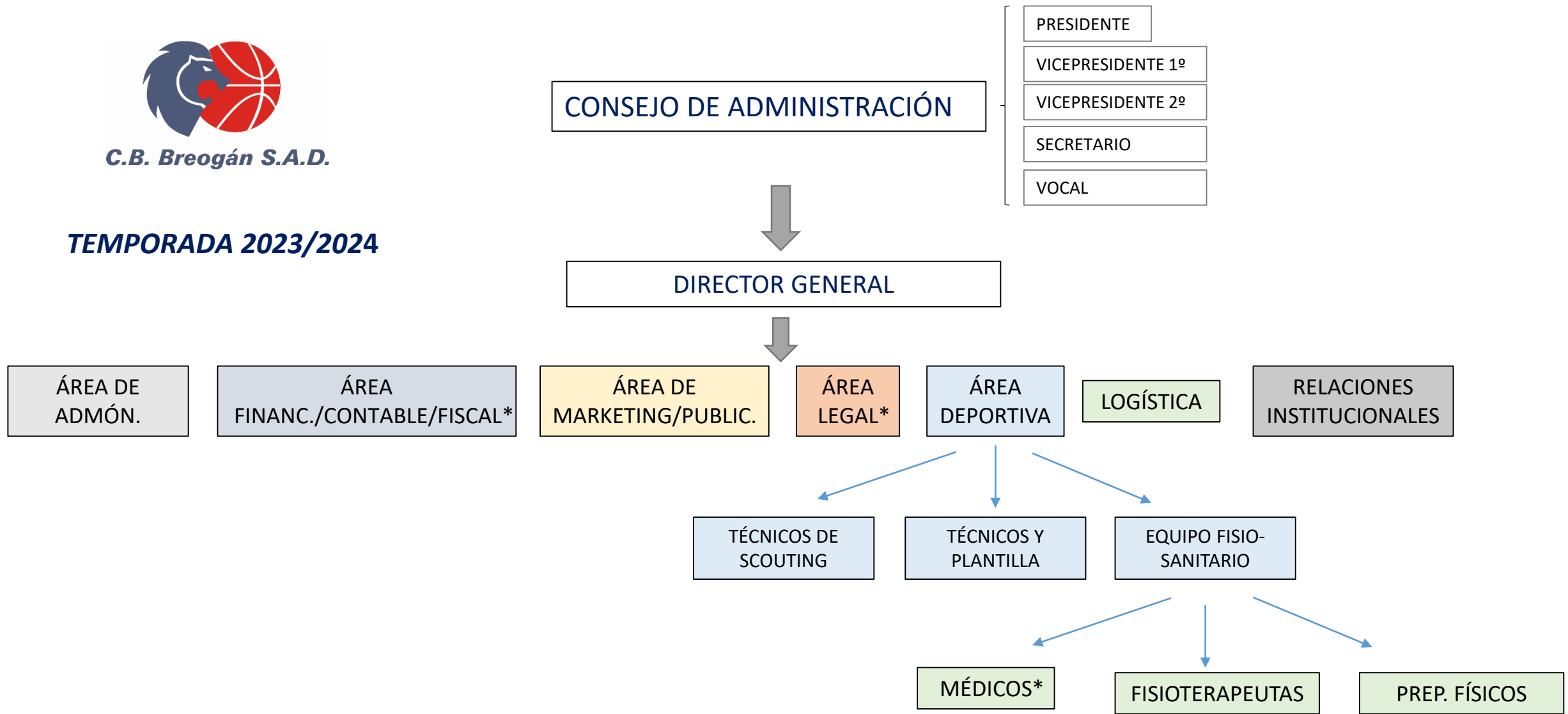

*Áreas subcontratadas